WEISSENHORNER STADTANZEIGER

Amts- und Mitteilungsblatt der Stadt Weißenhorn mit den Stadtteilen Asch, Attenhofen, Biberachzell, Bubenhausen, Emershofen, Grafertshofen Hegelhofen, Oberhausen, Ober- / Unterreichenbach, Wallenhausen, Weißenhorn

Jahrgang 49 | Freitag, den 10. April 2020 | Nummer 15

Liebe Bürgerinnen und Bürger

auch Lesen kann in diesen Zeiten ein Grundbedürfnis sein!

Die **Stadtbücherei** richtet deshalb einen **Lieferservice** ein.

Wenn Sie für sich und ihre Kinder dringend Lesestoff benötigen, so können Sie bei uns bestellen, und unsere Helfer bringen das Gewünschte zu Ihnen nach Hause. Es kann auf jeden Fall Fachliteratur geordert werden, wir liefern aber auch in begrenztem Umfang Kinderbücher zur Leseförderung und Romane für Menschen, die wenig Kontakt nach draußen haben sollten, z.B. ältere Mitbürger.

Bestellen können Sie telefonisch werktags immer von 10.00 Uhr bis 12.00 Uhr, per E-Mail rund um die Uhr. Wenn Sie noch nicht Mitglied der Stadtbücherei sind, können Sie sich online anmelden, indem Sie Ihren Personalausweis beidseitig fotografieren und schicken an stadtbuecherei@weissenhorn.de

In eigener Sache: Für den Fall, dass Ihr Mitteilungsblatt wegen des **Corona-Virus**' nicht oder nur eingeschränkt hergestellt oder verteilt werden kann, haben wir alle Inhalte online freigeschaltet.

➜ Nutzen Sie diese Möglichkeit unter: **OL.WITTICH.DE**

WITTICH MEDIEN

www.weissenhorn.de

Ihre Ansprechpartnerin: Frau Sabine Herrmann, Tel. 07309 / 84-101

Ihre Beiträge:

- Zur Veröffentlichung Ihrer Beiträge benötigen wir Ihre druckfähigen Artikel möglichst als Word-Datei gesendet an: stadtanzeiger@weissenhorn.de
- Beachten Sie bitte die Höchstzeichenzahl von 2000 Zeichen pro Artikel
- Jeder Artikel kann nur einmal veröffentlicht werden
- Bei Fotoeinsendungen benötigen wir die Angabe des Fotografen. Zudem müssen die abgebildeten Personen der Veröffentlichung zugestimmt haben (Abfrage der Zustimmung erfolgt immer durch den Einsendenden)

Der Redaktionsschluss ist jeweils dienstags um 18:00 Uhr (bitte beachten Sie den evtl. geänderten Redaktionsschluss bei anstehenden Feiertagen).

Stadtanzeiger online lesen unter: www.weissenhorn.de

Öffnungszeiten

Heimatmuseum

geschlossen

Bücherei, Telefon 07309 / 2923

Bis auf weiteres geschlossen

Kompostieranlage

montags: ..... von 17.00 Uhr bis 20.00 Uhr
mittwochs: ..... von 16.00 Uhr bis 19.00 Uhr
donnerstags:..... von 09.00 Uhr bis 12.00 Uhr
freitags: ..... von 15.00 Uhr bis 19.00 Uhr
samstags: ..... von 09.00 Uhr bis 13.00 Uhr

Wertstoffhof

Mit Beginn der kalendarischen Sommerzeit gelten **ab Dienstag, den 31.03.2020** folgende wöchentlichen Öffnungszeiten:
dienstags: ..... 18.00 Uhr bis 20.00 Uhr
mittwochs: ..... 16.00 Uhr bis 19.00 Uhr
freitags: .....14.00 Uhr bis 18.00 Uhr
samstags:..... 09.00 Uhr bis 13.00 Uhr
An gesetzlichen Feiertagen sowie am 24.12. und 31.12. geschlossen

Mülleimerumtausch/Mülleimerausgabe

im Wertstoffhof.
Das dazu erforderliche Formular ist bei der Stadt Weißenhorn, Frau Miller erhältlich, Telefon 07309/84303

Städtisches Freibad

geschlossen

Kleinschwimmhalle

ab sofort geschlossen

Jugendhaus /Streetwork/ Mobile Jugendarbeit

aktuell geschlossen, telefon. Sprechzeit Mi. u. Do. von 16.00 - 18 Uhr unter 0174-3071047 oder
Email an ackermannj@kjf-kjh.de

Amtliche Bekanntmachungen

Vollsperrung der Gerstenstraße in Wallenhausen

vom 14.04.2020 bis 17.04.2020

Die Stadt Weißenhorn informiert, dass im Rahmen der Lieferung und des Stellens eines Einfamilienhauses mittels Kran und Sattelzug die Gerstenstraße in Wallenhausen im Bereich zwischen den Hausnummern 2 und 6 in der Zeit vom 14.04.2020 bis 17.04.2020 vollständig für den Verkehr gesperrt werden muss.
Anlieger und Verkehrsteilnehmer werden um Verständnis für die unumgängliche Maßnahme und um Beachtung der aufgestellten Verkehrszeichen gebeten.

Vollsperrung der Unteregger Straße in Biberachzell

vom 14.04. bis 24.07.2020

Die Stadt Weißenhorn informiert, dass im Rahmen der Erschließung der Zufahrt für die Feuerwehr in Biberachzell die Unteregger Straße in Fahrtrichtung Unteregg im Abschnitt Beim Hölzle und dem Ende der Bebauung der Hungerbergstraße in der Zeit vom 14.04.2020 bis 24.07.2020 vollständig für den Verkehr gesperrt werden muss.

Eine Umleitung wird über folgende Strecke eingerichtet:
NU 10 (Biberacher Straße) – Biberach – NU 1 – Schießen – Unteregger Straße/Wallenhauser Straße – Unteregg und umgekehrt
Anlieger und Verkehrsteilnehmer werden um Verständnis für die unumgängliche Maßnahme und um Beachtung der aufgestellten Verkehrszeichen gebeten.

Information zum Gesetz für den erleichterten Zugang zu sozialer Sicherung und zum Einsatz und zur Absicherung sozialer Dienstleister aufgrund des Coronavirus SARS-CoV-2 (Sozialschutz-Paket)

1. Worum geht es?

Zur Bewältigung der Corona-Krise sieht der Gesetzgeber kurzfristig Ausnahmeregelungen vor

- bei den Zeitgrenzen für eine kurzfristige Beschäftigung/selbständige Tätigkeit und
- dem Hinzuverdienst bei Renten wegen Alters.

2. Zeitgrenzen für eine kurzfristige Beschäftigung/selbständige Tätigkeit (§ 115 SGB IV)

Die Zeitgrenzen für eine **kurzfristige Beschäftigung** oder kurzfristige selbständige Tätigkeit werden **in der Zeit vom 01.03.2020 bis zum 31.10.2020** von drei Monaten bzw. 70 Arbeitstagen **auf fünf Monate bzw. 115 Arbeitstage angehoben** (§ 115 SGB IV).

Die Maßstäbe für die Prüfung der Berufsmäßigkeit, die für § 8 Abs.1 Nr. 2 SGB IV gelten, bleiben unverändert und verschärfen sich durch diese befristete Sonderregelung nicht.

Durch die Regelung soll Problemen bei der Saisonarbeit, insbesondere im Bereich der Landwirtschaft, Rechnung getragen werden, da Saisonkräfte aufgrund der Corona-Pandemie in geringerer Anzahl zur Verfügung stehen.

3. Hinzuverdienst bei Renten wegen Alters (§ 302 Abs. 8 SGB VI)

Bei Renten wegen Alters vor Erreichen der Regelaltersgrenze wird die **kalenderjährliche Hinzuverdienstgrenze des § 34 Abs. 2 SGB VI für das Kalenderjahr 2020** von 6.300 Euro **auf 44.590 Euro angehoben** (§ 302 Abs. 8 Nr. 1 SGB VI)

Die neue Hinzuverdienstgrenze für 2020 beträgt das 14-fache der für das Jahr 2020 geltenden Bezugsgröße (14 x 3.185 Euro).
Damit wird einem Durchschnittsverdiener mit zwei jährlichen Sonderzahlungen ein Hinzuverdienst ermöglicht, ohne dass es zu einer Anrechnung des Hinzuverdienstes auf die Rente wegen Alters kommt.

Zudem findet bei Renten wegen Alters im **Kalenderjahr 2020 der Hinzuverdienstdeckel keine Anwendung** (§ 302 Abs. 8 Nr. 2 SGB VI).

Durch diese Lockerung der Hinzuverdienstregelungen sollen Hemmnisse zur Aufnahme oder Ausweitung einer Beschäftigung, insbesondere in medizinischen und systemrelevanten Bereichen, für diejenigen Altersrentner abgeschafft oder gemildert werden, die sich im Rahmen der Corona-Krise engagieren möchten.

Vorabinformation Sozialschutz-Paket

Information zur Änderung der Hinzuverdienstgrenze für 2020 und bereits laufende Teilrenten
Bezieher von Alters**teil**renten sollten die Zahlung einer Altersvollrente bzw. einer höheren Teilrente wegen der beschlossenen Erhöhung der Hinzuverdienstgrenzen beantragen. In der Kürze der Zeit ist es der Deutschen Rentenversicherung leider noch nicht möglich gewesen, die technischen Verfahren auf die Neuregelung umzustellen. Die Deutsche Rentenversicherung stellt Ihren Änderungsantrag / Ihre Anfrage daher bis zur technischen Umsetzung der Neuregelung zurück. Es wird mit einer technischen Umsetzung der Anträge bis Mitte Mai 2020 gerechnet. Bitte stellen Sie einen entsprechenden formlosen Antrag **nicht vor Mitte Mai 2020**, da eine Bearbeitung derzeit noch nicht erfolgen kann. Für aufkommende Fragen können Sie gerne das Kostenlose Servicetelefon 0800 1000 480 21 anrufen. Wir bitten um Ihr Verständnis.

Information zur Verlängerung der Frist zur Einzahlung freiwilliger Beiträge für das Jahr 2019

Freiwillige Beiträge sind wirksam, wenn sie bis zum 31. März des Jahres gezahlt werden, das dem Jahr folgt, für das sie gelten sollen (§ 197 Abs. 2 SGB VI).

Mit § 197 Abs. 3 SGBVI ist die Zulässigkeit der Zahlung von freiwilligen Beiträgen auch noch nach Ablauf der Zahlungsfrist rechtlich normiert (Härtefallregelung). Die Anwendung der Härtefallregelung und damit eine Zulassung zur Zahlung sind dann möglich, wenn die Beitragszahlung innerhalb der Zahlungsfrist ohne eigenes Verschulden unterblieb und die Nichtzahlung des Beitrags zu einer besonderen Härte führen würde.

Wenden sich freiwillig Versicherte an den Rentenversicherungsträger mit der Bitte um Fristverlängerung, weil sie aufgrund der Corona-Pandemie finanzielle Schwierigkeiten haben bzw. diese erwarten, ist die Zahlfrist bis zum 31.10.2020 zu verlängern.

Bei Angabe der vorgenannten Gründe wird ohne weitere Prüfung davon ausgegangen, dass der Versicherte an der rechtzeitigen Beitragszahlung „ohne Verschulden“ gehindert war.

Die weitere Voraussetzung, dass die Zahlung nach Ablauf der Frist auf „Fälle besonderer Härte“ beschränkt ist, sollte im vorliegenden Ausnahmefall vereinfacht geprüft werden.

Insoweit kann in der derzeitigen Ausnahmesituation der unbestimmte Rechtsbegriff „besondere Härte“ über den drohenden Verlust der Anwartschaft, die knappe Verfehlung einer Wartezeit oder eine erhebliche Beeinträchtigung der Rentenhöhe hinaus auf das Nichterreichen der ursprünglich geplanten Wartezeiten erweitert werden.

Die Versicherten erhalten eine entsprechende Mitteilung mit dem folgenden Text:

"Ihr Antrag auf Verlängerung der Frist zur Einzahlung freiwilliger Beiträge für das Jahr 2019
Sie haben sich an den Rentenversicherungsträger gewandt, weil Sie aufgrund der Corona-Pandemie in finanzielle Schwierigkeiten geraten sind bzw. diese erwarten.
Die Deutsche Rentenversicherung möchte Ihnen schnell und unbürokratisch helfen. Da die konkreten wirtschaftlichen Folgen der Corona-Pandemie und deren Dauer derzeit nicht absehbar sind, gewähren wir Ihnen eine Fristverlängerung zur Einzahlung der freiwilligen Beiträge für das Jahr 2019 bis zum 31.10.2020."

11. Kulturnacht am 20. Mai 2020 entfällt!

Die aktuelle Situation rund um das Coronavirus hat uns dazu veranlasst, die Kulturnacht in diesem Jahr entfallen zu lassen. Somit findet die 11. Kulturnacht erst im nächsten Jahr, wie gewohnt am **Mittwoch** vor Christi Himmelfahrt, am **12. Mai 2021,** statt.
Vielen Dank an alle Künstler und Gaststätten für die zahlreichen Anmeldungen und Ihre tolle Ideen. Bleiben Sie gesund, dann holen wir das im neuen Jahr nach.

Mitteilungen anderer Behörden und Einrichtungen

Landkreis Neu-Ulm

Landrats- und Kreistagswahl: Die endgültigen Ergebnisse stehen fest

Keine Verschiebungen bei den Sitzen und den gewählten Kreisräten

Das Ergebnis ist jetzt amtlich: Der Kreiswahlausschuss des Landkreises Neu-Ulm hat die Prüfung der Kommunalwahlen vom 15. März 2020 abgeschlossen und teilte mit, dass sich keine Änderungen bezüglich der zunächst gemeldeten gewählten Kandidaten ergeben haben.
Allerdings gab es bei der Landratswahl in zwei Wahllokalen Übertragungsfehler, die nun bereinigt wurden. Im Ergebnis bedeutet dies, dass auf den wiedergewählten Landrat Thorsten Freudenberger unverändert 54,8 Prozent der Stimmen entfallen.
Bei den beiden Mitbewerbern verändert sich das Ergebnis minimal: Frau Susanna Oberdorfer-Bögel erhielt 28,8 Prozent der Stimmen, Herr Ludwig Ott 16,4 Prozent. Bei der Kreistagswahl wurden insgesamt 62 Stimmzettel vom Wahlausschuss anderes bewertet, als von den Wahlvorständen in den Wahllokalen. Dadurch veränderte sich jedoch an der Sitzverteilung nichts, die prozentuale Veränderung wirkt sich nur im hinteren Kommabereich aus.
Zudem wurden fünf Losentscheide durchgeführt. Diese betrafen allerdings ausschließlich Listennachfolger im hinteren Bereich der jeweiligen Liste.
Das amtliche Endergebnis finden Sie auf unserer Homepage unter
https://landkreis.neu-ulm.de/wahlen/kommunalwahl2020/

Bewegung an der frischen Luft ist erlaubt – aber bitte Abstand halten

FAQ-Listen geben Antworten auf häufige Fragen

Das Wochenende steht vor der Tür und damit stellt sich vermehrt die Frage: Was ist erlaubt und was nicht? Aufgrund der vorläufigen Ausgangsbeschränkung darf die Wohnung nur verlassen werden, wenn ein triftiger Grund vorliegt. Sport und Bewegung an der frischen Luft gehören dazu. Das ist gesund und tut Körper und Geist gut.
Allerdings ausschließlich alleine oder mit Angehörigen des eigenen Haushaltes. Jede sonstige Gruppenbildung ist nicht gestattet. Grundsätzlich gilt zu beachten, dass die physischen Kontakte zu anderen Menschen außerhalb der Angehörigen des eigenen Hausstands auf ein absolut nötiges Minimum reduziert werden sollen. Außerdem darauf achten, den Abstand zu anderen Personen einzuhalten.
Generell verboten sind Ausflüge mit dem Motorrad. Einzig, um zum Ausgangsort für einen Spaziergang zu kommen, darf das Motorrad genutzt werden. Erlaubt sind zum Beispiel Spazierengehen oder Fahrradfahren.
Hierfür gibt es im Landkreis zahlreiche Möglichkeiten, so dass die Abstände gewahrt werden können. Auch Wassersport darf man unter bestimmten Bedingungen machen.
Zulässig ist, alleine oder mit Personen des eigenen Hausstands:

- Bootfahren mit Segel- oder Ruderbooten
- Stand-up-Paddeln
- und ähnliches

Sportgeräte dürfen zwar vom Vereinsgelände geholt werden, ein Sportbetrieb auf dem Vereinsgelände hingegen ist nicht gestattet. Ein Einwassern ist lediglich an öffentlich zugängigen sogenannten Slipstellen zulässig. Angler dürften ebenfalls mit dem entsprechenden Abstand ihren Sport ausüben.
Die Links zu den häufigsten Fragen und Antworten zu den Ausgangsbeschränkungen sind unter anderem auf der Corona-Website des Landkreises Neu-Ulm unter https://landkreis.neu-ulm.de/de/faq-1585295956.html zusammengefasst.
Weitere Informationen auf der Website des Bayerischen Staatsministeriums des Innern, für Sport und Integration unter
https://www.stmi.bayern.de/miniwebs/coronavirus/faq/index.php

Beratungsstellen für Familien

Generell hat das Coronavirus einen großen Einfluss auf das gewohnte Familienleben. Das Bayerische Staatsministerium für Familie, Arbeit und Soziales hat auf seiner Website Tipps und Links zur Unterstützung des täglichen Familienlebens sowie der pädagogischen Fachkräfte und Eltern zusammengestellt. Dort erfährt man zum Beispiel auch, wie sich „Kita daheim“ gestalten lässt.
https://www.stmas.bayern.de/coronavirus-info/corona-kinder.php
Weitere Beratungsstellen bei kritischen Situationen in der Familie gibt es auf der Corona-Website des Landkreises Neu-Ulm unter https://landkreis.neu-ulm.de/de/beratungsangebote-des-fachbereichs-jugend-und-familie.html
Spezielle Beratungsangebote der Frühen Hilfen für Schwangere und Eltern gibt es unter https://landkreis.neu-ulm.de/de/neue-seite-1585411184.html

Landrat ernennt Versorgungsarzt

Wichtigste Aufgabe ist es, die ärztliche Vesorgung der Bevölkerung sicher zu stellen

LANDRAT THORSTEN FREUDENBERGER (RECHTS) GEMEINSAM MIT DEM VERSORGUNSARZT DR. STEFAN THAMASETT (LINKS) UND DR. UTE PRESCHKE UND DR. PETER CZERMAK. FOTO: LANDRATSAMT NEU-ULM/ KERSTIN WEIDNER

Die ärztliche Versorgung aufrecht erhalten, die Verteilung von Schutzausrüstung koordinieren und den Betrieb im Testzentrum sicherstellen - die Aufgaben eines Versorgungsarztes sind so vielfältig wie wichtig. Im Rahmen der Corona-Pandemie und des Katastrophenfalls hat das Bayerische Staatsministerium des Innern, für Sport und Integration gemeinsam mit dem Bayerischen Staatsministerium für Gesundheit und Pflege festgelegt, dass in jedem Landkreis ein Versorgungsarzt einzusetzen ist. Für den Landkreis Neu-Ulm hat Landrat Thorsten Freudenberger den Arzt Dr. Stefan Thamasett ernannt. Unterstützung erhält er von Dr. Peter Czermak und Dr. Ute Preschke, mit denen er einen Arbeitsstab bildet.

Hauptaufgabe ist es, die notwendige ärztliche Versorgung der Bürgerinnen und Bürger im ambulanten Bereich im Landkreis Neu-Ulm sicherzustellen. Das heißt die Versorgung durch die niedergelassenen Ärztinnen und Ärzte. Dazu gehört auch die Versorgung der Bewohnerinnen und Bewohner von Alten- und Pflegeheimen sowie die zahnärztliche Versorgung.

Die Hausärzte sind bei den Bürgerinnen und Bürgern in der Regel der erste Ansprechpartner, wenn es um medizinische Fragen geht. Aufgrund der großen Verunsicherung in der Bevölkerung und den Verordnungen im Rahmen der Corona-Pandemie stehen die Ärztinnen und Ärzte vor einer großen Herausforderung. Damit sie ihrem Auftrag nachkommen können, übernimmt der Versorgungsarzt mit seinem Arbeitsstab wichtige koordinierende Aufgaben. Dazu gehört zum Beispiel gemeinsam mit der Führungsgruppe Katastrophenschutz im Landratsamt (FüGK) die Verteilung der notwendigen Schutzausrüstung an die Arztpraxen. Eine weitere wichtige Aufgabe ist die Installation eines mobilen Testzentrums, eines sogenanten „drive-through". Ebenfalls zählt die Einrichtung von sogenannten Corona-Fieberambulanzen dazu. Dabei handelt es sich um Praxen, in denen nur Patienten behandelt werden, bei denen es sich um bestätigte Corona-Patienten bzw. Verdachtsfälle handelt und die eine ärztliche Behandlung benötigen.

„Ich freue mich, dass wir mit Dr. Stefan Thamasett einen erfahrenen und engagierten Arzt für diese wichtige und anspruchsvolle Aufgabe gewonnen haben.

In Dr. Ute Preschke und Dr. Peter Czermak hat er wertvolle und tatkräftige Unterstützer. Wir freuen uns auf eine gute Zusammenarbeit und die Führungsgruppe Katastrophenschutz wird den Arbeitsstab natürlich so gut wie möglich unterstützen."

Hotline des Landratsamtes Neu-Ulm auch über die Osterfeiertage besetzt

Auch über die Osterfeiertage stehen Mitarbeiterinnen und Mitarbeiter des Landratsamtes Neu-Ulm am Bürgertelefon für Fragen zum Thema Coronavirus zur Verfügung. Das Bürgertelefon ist von Karfreitag, 10. April, bis Ostermontag, 13. April, jeweils von 10 bis 14 Uhr unter der Rufnummer 0731 - 70 40 50 50, erreichbar.

Bürgertelefon ändert Zeiten

Medizinische und rechtliche Auskünfte nicht möglich

Das Bürgertelefon des Landratsamt Neu-Ulm zum Thema Coronavirus hat seine Zeiten geändert und ist ab sofort folgendermaßen erreichbar:

Montag bis Freitag..... von 08:00 - 16:00 Uhr
Samstag und Sonntag..... von 10:00 - 16:00 Uhr

Telefon 0731 - 70 40 50 50

Gehörlose können eine E-Mail schreiben an
poststelle@lra.neu-ulm.de

Das Bürgertelefon, das am 18. März in Betrieb ging, wird sehr gut angenommen. Im Schnitt bewältigt das Team täglich rund 300 Anrufe zu den verschiedensten Themenbereichen.

Rund 25 Mitarbeiterinnen und Mitarbeiter aus allen Fachbereichen der Behörde sowie eine Reihe von Auszubildenden wechseln sich im Schichtdienst am Telefon ab.

Medizinische oder rechtliche Auskünfte können und dürfen die Mitarbeiterinnen und Mitarbeiter des Bürgertelefons nicht geben.

Das Team des Bürgertelefons kann allgemeine Auskünfte geben und leitet spezielle Fragen an die betreffenden Fachbereiche weiter.

Als weiteren Service bietet das Landratsamt Neu-Ulm eine neue Homepage zum Thema Coronavirus an, in der stets alle aktuellen Informationen eingepflegt werden. Aufgrund der starken Nachfrage am Bürgertelefon bittet das Landratsamt darum, dass die Bürgerinnen und Bürger sich nach Möglichkeit zunächst auf der Homepage informieren:
https://landkreis.neu-ulm.de/de/aktuelles-corona.html

Antworten auf die häufigsten Fragen bietet auch die Rubrik FAQ auf der Seite
https://landkreis.neu-ulm.de/de/faq-1585295956.html

Des Weiteren informiert das Landratsamt auch regelmäßig zum Thema Corona auf seiner Facebookseite unter
https://www.facebook.com/unserlandkreisneuulm/

Betreuung in den Notgruppen in den Osterferien

Die Notfallbetreuung in den Schulen und Kindertageseinrichtungen wird im Bedarfsfall auch in den Osterferien angeboten. In der ersten Ferienwoche von Montag, 06.04. 2020, bis Donnerstag, 09.04. 2020, und in der zweiten Ferienwoche von Dienstag, 14.04. 2020, bis Freitag, 17.04.2020. Die Betreuung in den Schulen findet im Zeitraum von 08:00 bis 16:00 Uhr statt. Ganztags- und Mittagsbetreuungsangebote stehen in diesem Zeitraum nicht zur Verfügung. **Für die Betreuung in den Kindertageseinrichtungen bitte bei der jeweiligen Kommune bzw. Einrichtung nachfragen.**

Abfallentsorgung in Zeiten von COVID-19

im Landkreis Neu-Ulm –
Hinweise für Personen in häuslicher Quarantäne

Nach den Hinweisen des Bundesumweltministeriums und des Robert-Koch-Instituts sollen in privaten Haushalten, in denen infizierte Personen oder begründete Verdachtsfälle von COVID-19 in häuslicher Quarantäne leben, neben Restmüll ausnahmsweise auch Verpackungsabfälle (gelber Sack), Altpapier und Biomüll über die Restmülltonne entsorgt werden. Diese Abfälle sind in stabile, möglichst reißfeste Abfallsäcke zu geben. Einzelgegenstände wie z. B. Taschentücher dürfen nicht lose in die Abfalltonnen geworfen werden. Die Abfallsäcke sind durch Verknoten oder Zubinden zu verschließen. Spitze und scharfe Gegenstände sind immer in bruch- und durchstichsichere Einwegbehältnisse zu verpacken. Glasabfälle und Pfandverpackungen sowie Elektro- und Elektronikabfälle, Batterien und Schadstoffe werden nicht über den Hausmüll entsorgt, sondern nach Krankheitsende und Aufhebung der Quarantäne wie gewohnt getrennt entsorgt.

Für alle anderen privaten Haushalte, in denen keine infizierten Personen oder begründete Verdachtsfälle von COVID-19 leben, gilt weiterhin uneingeschränkt das Gebot der Abfalltrennung. Für sie ändert sich bei der gewohnten Abfallentsorgung nichts. Beachten sie bitte unbedingt bei der Entsorgung von Kartonagen über die Papier-Depotcontainer, dass sie die Kartonagen zerkleinern, bevor sie diese in die Papier-Depotcontainer stecken. Ansonsten kann ein sperriger Karton den gesamten Container blockieren und weitere Papiereinwürfe unmöglich machen. Davon unabhängig stellt das Abstellen von Kartonagen oder anderen Abfällen neben dem Container eine Ordnungswidrigkeit dar und sollte unterlassen werden. Bitte, soweit es möglich ist, Abfälle vermeiden und die Abfallentsorgung dadurch unterstützen, dass die vorhandenen, getrennten Abfallerfassungssysteme genutzt werden.

Für die Öffnungszeiten des Müllheizkraftwerks und des Entsorgungs- und Wertstoffzentrums (EWW) in Weißenhorn gibt es bis auf Weiteres Einschränkungen für die direkte Anlieferung von privaten Abfällen. Für dringende Notfälle bei der Entsorgung privaten Sperrmülls ist das EWW in der Zeit von Montag bis Freitag von 13:00 bis 15:30 Uhr mit vorheriger telefonischer Anmeldung (Tel. 07309 - 878-1204) unter Nennung des Notfalls geöffnet. Bei der Anlieferung wird darum gebeten, den notwendigen Abstand einzuhalten und die Entsorgungsregelungen zu beachten.

Bayerisches Staatsministerium für Gesundheit und Pflege

Huml ruft Pflegekräfte, die derzeit nicht in ihrem Beruf tätig sind, zur Unterstützung im Kampf gegen die Coronavirus-Pandemie auf

Bayerns Gesundheits- und Pflegeministerin Melanie Huml hat Pflegekräfte, die derzeit nicht in ihrem Beruf tätig sind, dazu aufgerufen, im Kampf gegen die Corona-Pandemie mitzuwirken und sich zu einem Einsatz bereit zu erklären. Huml betonte am Montag in München: „Derzeit ist nicht sicher absehbar, wie sich die Pandemie weiter entwickeln wird. Es ist wichtig, dass wir im Gesundheitswesen auf große Herausforderungen vorbereitet sind. Deshalb bitte ich alle Pflegefachkräfte, alle Pflegehilfskräfte sowie Medizinisch-technische Assistenten (MTRA, MTLA) und Medizinische Fachangestellte (MFA), die aktuell nicht in diesem Beruf arbeiten und keiner Risikogruppe angehören, um Unterstützung." Die Ministerin fügte hinzu: „Gemeinsam mit der Vereinigung der Pflegenden in Bayern konnten wir eine Online-Plattform entwickeln.

Über die Website www.pflegepool-bayern.de kann ab sofort jeder unkompliziert seine Daten hinterlegen. Klar ist dabei: Die persönlichen Daten werden ausschließlich zur Bekämpfung der Corona-Pandemie verwendet und zur Vermittlung weitergegeben.

Im Bedarfsfall erfolgt eine unmittelbare Kontaktaufnahme und Zuweisung zu einem regionalen Einsatzort." Für den Fall eines Einsatzes bleibt der aktuelle Arbeitsvertrag bestehen. Wer unterstützt, wird unter Lohnersatz bzw. Lohnfortzahlung von der gegenwärtigen beruflichen Tätigkeit (auf der Basis geltenden Rechts oder einer in Kürze zur Verabschiedung vorgesehenen gesetzlichen Regelung) freigestellt. Der Einsatz wird ausschließlich während der Corona-Pandemie andauern.

Die Ministerin dankte zugleich erneut allen Pflegekräften für ihre engagierte Arbeit. Sie unterstrich: „Unsere Pflegekräfte stehen beim Kampf gegen das Coronavirus wie die Ärzte an vorderster Front. Für ihren hervorragenden Einsatz bin ich sehr dankbar."

Blühende Wildblumenwiesen

Private Gartenbesitzer erhalten kostenloses Saatgut: Machen Sie mit und säen Sie ein!

Bienen, Hummeln, Schmetterlinge und Co. sind unersetzlich, denn sie sorgen als Blütenbestäuber für die Vielfalt von Pflanzen und Tieren. Auf Feldern, öffentlichen Flächen und in Gärten blüht es immer weniger. Der rasant zunehmende Artenrückgang ist Folge dieser negativen Entwicklung.
Zur Förderung der Artenvielfalt gibt der Kreisverband für Gartenbau und Landespflege Neu-Ulm auch in diesem Jahr wieder kostenlos Wildblumensaatgut an Gartenbesitzer weiter. Damit können die Gartenbesitzer Wildblumenwiesen ansäen. Interessenten können sich bis spätestens 30. April beim örtlichen Gartenbauverein melden und erhalten dann kostenlos Saatgut sowie eine Anleitung zum Ansäen. Die Adressen der 36 Gartenbauvereine sind auf der Homepage des Landratsamtes Neu-Ulm www.landkreis.neu-ulm.de in der Rubrik Umwelt – Naturschutz und Landschaftsplanung - Kreisverband für Gartenbau und Landespflege aufgeführt.
Die Mischung ist für eine Fläche von 100 Quadratmetern und für eine Standzeit von fünf Jahren ausgelegt. Damit lassen sich die Gärten in eine Blühfläche für Bienen, Hummeln, Schmetterlinge und Co. verwandeln. Mit der Ansaat von artenreich blühenden Wildblumenwiesen sollen im ganzen Landkreis Neu-Ulm möglichst viele neue Lebensräume für Insekten geschaffen und bestehende aufgewertet werden. Auch hinter dem Landratsamt wurde bereits eine entsprechende Fläche angelegt, die rege von den Insekten besucht wird.

Landkreis Neu-Ulm wird „Digitale Bildungsregion“

Große Freude über Auszeichnung und Anerkennung der guten Arbeit

Ein Schreiben des Bayerischen Kultusministers Prof. Dr. Michael Piazolo hat im Landratsamt Neu-Ulm und in der gesamten Bildungsregion des Landkreises große Freude ausgelöst: Der Landkreis Neu-Ulm wird als „Digitale Bildungsregion“ ausgezeichnet. „Das ist eine großartige Anerkennung unserer bisherigen Arbeit und gleichzeitig ein Auftrag für die Zukunft, der uns viel zusätzliche Motivation gibt“, freute sich Landrat Thorsten Freudenberger. 2013 war der Landkreis Neu-Ulm zur ersten Bildungsregion Bayerns ausgezeichnet worden. „Umso mehr freut es uns, dass wir nun auch bei den ‚Digitalen Bildungsregionen‘ wieder ganz vorne mit dabei sind“, sagte Heiko Schleifer, Fachbereichsleiter Schule, Kindergarten, Sport und Kultur.
Der Bildungsbeirat hatte bereits im Frühjahr 2019 beschlossen, sich auf die Initiative des Bayerischen Staatsministeriums für Unterricht und Kultus „Digitale Bildungsregion“ zu bewerben und hatte im Juli 2019 ein knapp 40-seitiges Konzept eingereicht, das federführend von der Bildungsbeauftragten Sonja Seger-Scheib erstellt worden war.
Die vier Handlungsfelder und somit Schwerpunkte dieses Konzeptes sind: Digitalisierung gemeinsam gestalten, Entwicklung einer modernen IT-Landschaft, Vermittlung von Kompetenzen für eine digitalisierte Welt sowie Wirtschaft 4.0 – Digitale Transformation. Die Idee dahinter ist, die bisherigen Projekte der Bildungsregion im Zeitalter der Digitalisierung umzusetzen und weiterzuentwickeln.
„Die Bildungsregion arbeitet seit Beginn sehr engagiert über ihre drei Organe: den Bildungsbeirat, die regionale Bildungskonferenz sowie die Schülersprecherversammlung. Diese Auszeichnung wird uns hier neuen Schwung geben, die Bildungsregion Neu-Ulm ins digitale Zeitalter zu führen“, sagte Landrat Freudenberger.
Die Auszeichnung „Digitale Bildungsregion“ ist mit keinerlei finanziellen Zuwendungen verbunden. „Es ist unsere Aufgabe, diese Auszeichnung mit Leben zu füllen. Dafür haben wir schon gute Ideen und sind teilweise auch schon mitten in der Umsetzung“, berichtete Schleifer. Denn das aktuelle Schwerpunktthema der Bildungsregion lautet „Berufliche Bildung und digitale Transformation“. Die Regionale Bildungskonferenz dazu war für den 24.03.2020 geplant und musste aufgrund der aktuellen Situation leider ausfallen.
Die neue „Digitale Bildungsregion“ wird sich davon aber nicht aufhalten lassen und sich schnellstmöglich an die Umsetzung der neuen Handlungsfelder machen.

Stadtbücherei

Die Bücherei ist bis auf weiteres geschlossen

Allen unseren Mitgliedern wünschen wir von Herzen frohe und vor allem gesunde Ostertage

Wenn Sie Fragen haben, ein Problem mit der Onleihe oder online Mitglied werden möchten, senden Sie uns bitte eine E-Mail an stadtbuecherei@weissenhorn.de - auch in den Ferien!
Neues erfahren Sie auch auf unserer Web-Page www.weissenhorn.de (Leben in Weißenhorn + Tourismus)

Weißenhorner Heimatmuseum

Frohe Ostern

Wissen Sie, was ein ‚Candy Bunny‘ ist? Wir haben einen im Museum. Er ist um 1920 entstanden. Sein Kopf lässt sich abnehmen, so dass in seinen Leib eine Menge süßer Schokoladeneier eingefüllt werden konnten. Wir wünschen den Freunden*innen des Weißenhorner Heimatmuseums ein schönes Osterfest und dass Sie weiter gut durch diese nicht ganz leichte Zeit kommen.

IHR TEAM VOM WEISSENHORNER HEIMAMUSEUM

Neue Bilder aus der Ausstellung

MATTHIAS DÜFFERT „TRIPT-ICH-ON-ICE (LINKE SEITE)“, FOTO, FINA ART PRINT FOTO: MATTHIAS DÜFFERT

MATTHIAS DÜFFERT, „TRIPT-ICH-ON-ICE“ (MITTE)“, FOTO, FINA ART PRINT FOTO: MATTHIAS DÜFFERT

MATTHIAS DÜFFERT, „TRIPT-ICH-ON-ICE (RECHTE SEITE)“, FOTO, FINA ART PRINT FOTO: MATTHIAS DÜFFERT

MARTA RIEDEL, „LEBENSMITTE“ ACRYL FOTO: MATTHIAS DÜFFERT

Gerne zeigen wir wieder neue, spannende Bilder aus unsere aktuellen Ausstellung „Ich im Bild“, die für den Franz Martin Kuen-Preis 2020 eingereicht wurden. Inzwischen haben Matthias Düffert und Susette Christensen alle Bilder Ausstellung professionell durchfotografiert, und uns zur Verfügung gestellt, so dass nun eine optimale Präsentation möglich ist. Dafür bedanken wir uns ganz herzlich!

Soziale Dienste

Kleiderkammer Weißenhorn

Die Kleiderkammer ist aufgrund der Corona-Pandemie vorübergehend geschlossen.

Diakonie Neu-Ulm

Drob Inn – Drogenberatung

Offene Sprechstunde **Donnerstag, 14.30 – 17.30 Uhr,** Haus der Vereine (ehemalig Gasthof Lamm) Hauptplatz 7, 89264 Weißenhorn. Mobil: 0176 - 45544705, **Drob-Inn@diakonie-neu-ulm.de.** Weitere Termine nach Vereinbarung.

Sozialberatung

Offene Sprechstunde in Weißenhorn,
Frau Heike Wiedenmayer
Haus der Vereine (ehemalig Gasthof Lamm), Hauptplatz 7, 89264 Weißenhorn, Montag 9.00 Uhr – 13.00 Uhr (alle zwei Wochen)
Aufgrund der Corona-Pandemie finden bis auf Weiteres keine offenen Außensprechstunden in Weißenhorn statt.
Wir bieten Ihnen an: Hartz IV-Beratung, Begleitung zu Behörden und Hilfe, wenn Sie nicht mehr wissen, wohin Sie sich wenden sollen.
Diakonisches Werk Neu Ulm e.V., Kirchliche Allgemeine Sozialarbeit, Eckstr. 25, 89231 Neu Ulm, Frau Wiedenmayer Mobil: 0176 45552089

Bayerisches Rotes Kreuz

Tafelladen Weißenhorn

Der Tafelladen Weißenhorn ist leider wegen der Corona-Pandemie bis auf weiteres geschlossen.
Wir informieren Sie, sobald sich etwas ändert.

Bereitschaftsdienste

Unter der deutschlandweit geltenden Telefonnummer **116117** bzw. unter **www.116117.de** können sowohl der ärztliche als auch der zahnärztliche Notdienst außerhalb der Sprechzeiten und die Notdienstapotheken jederzeit abgefragt werden.

Zahnärztlicher Notfalldienst

10. und 11. April 2020
Zahnärztin Noemi Tamasy, Senden, Hauptstr. 11c,
Tel. 0 73 07 / 95 36 36
12. und 13. April 2020
Dr. med. dent. Dietmar Gläser, Senden, Hauptstr. 69a,
Tel. 0 73 07 / 3 27 45

Notdienst in der Zeit von 10.00 Uhr bis 12.00 Uhr und von 18.00 Uhr bis 19.00 Uhr. In der übrigen Zeit besteht Behandlungsbereitschaft.
Eine Abfrage der diensthabenden Zahnarztpraxen ist auch unter www.notdienst-zahn.de möglich.

Notdienst der Apotheken

Festnetz: 0800 0022833 (kostenlos)
Handy: 22 8 33
(kostenpflichtig, von jedem Handy ohne Vorwahl)
Internet: www.lak-bayern.notdienst-portal.de od. www.aponet.de

10. April 2020
Apotheke im Marktkauf, Senden, Berliner Straße 13,
Tel. 0 73 07 / 95 22 33
Rothtal-Apotheke, Buch, Untere Straße 5,
Tel. 0 73 43 / 92 14 50

11. April 2020
St. Ulrich-Apotheke, Weißenhorn, Reichenbacher Straße 3,
Tel. 0 73 09 / 52 00

12. April 2020
Iller-Apotheke, Illertissen, Hauptstr. 24, Tel. 0 73 03 / 72 33
Matthäus-Apotheke, Illerkirchberg (Unterkirchberg),
Hauptstr. 45, Tel. 0 73 46 / 91 91 10

13. April 2020
Brunnen-Apotheke, Bellenberg, Memminger Str. 19,
Tel. 0 73 06 / 9 61 00

Tierärztlicher Notdienst

Ulm/Neu-Ulm Tel.: (0700) 12 16 16 16 und
Tierärztliche Kliniken

Wichtige Rufnummern

Feuer und Notruf 1 12
Überfall/Polizei 1 10
Notfallrettung / Krankentransporte 1 12
Polizeiinspektion Weißenhorn 96 55 - 0
Stadtverwaltung Weißenhorn 84 - 0

Wasserversorgung

Städt. Wasserwerk Weißenhorn
(für Asch, Attenhofen, Biberachzell, Bubenhausen, Emershofen, Grafertshofen, Hegelhofen, Ober- und Unterreichenbach 0170/3328677
Rauher-Berg-Gruppe Pfaffenhofen
(für Oberhausen und Wallenhausen) 07302/5194
Mobiltelefon 0160/5355216

Entwässerung

Kläranlage Weißenhorn u. Oberhausen
(für Asch, Biberachzell, Bubenhausen, Emershofen, Grafertshofen, Hegelhofen, Ober- und Unterreichenbach, Oberhausen und Wallenhausen) 2783

Abwasserzweckverband Mittleres Rothtal
für Stadtteil Attenhofen 07302/919551
Mobiltelefon 0160/5355228

Stromversorgung

VNEW
Verteilnetze Energie Weißenhorn GmbH & Co. KG
0 73 09/40 14 40
für Weißenhorn, Asch, Attenhofen, Biberachzell, Bubenhausen, Grafertshofen, Hegelhofen, Oberhausen, Ober- und Unterreichenbach, Wallenhausen
LVN
LEW Verteilnetz GmbH 0800/539 638-0
für Emershofen

Gasversorgung

Erdgas Schwaben 0800 / 1 82 83 84

Notariat Weißenhorn

Notar Dr. Christoph Ziegler, Memminger Straße 23
89264 Weißenhorn 0 73 09 / 30 74

Entsorgungs- und Wertstoffzentrum (EWW)

beim Müllkraftwerk Weißenhorn 0 73 09 / 878-0
Öffnungszeiten für Privatanlieferer mit Fahrzeugen bis 7,5 Tonnen:
Montag bis Freitag: 07:00 - 12:00 Uhr
und 13:00 - 17:00 Uhr
Samstags: 09:00 - 13:00 Uhr

Wir gratulieren

Kirchliche Nachrichten

Evang.-Luth. Kirchengemeinde Weißenhorn

Augustana-Zentrum, Schubertstr. 20, Weißenhorn
Kreuz-Christi-Kirche, Kaiser-Karl-Str. 16, Weißenhorn
Kirche „Zum guten Hirten“, Sonnhalde 2, Pfaffenhofen

Pfarrbüro:
Schubertstr. 18-20, 89264 Weißenhorn

Öffnungszeiten:
Montag ..... geschlossen
Dienstag bis Freitag.....8.00-12.00 Uhr
Donnerstag.....16.00-18.00 Uhr

Kontakt:
Pfarrbüro 07309/3568
Fax 07309/921724
Pfarrer Andreas Erstling..... 07309/3568
Pfarrer Thomas Pfundner 07307/929183
Diakonin Dagmar Völskow..... 0152/34364763
Diakonin Dagmar Völskow..... 07303/43618
Heike Wiedenmayer, Sozialberatung 0176/45545683
Evang. Montessori-Kinderhaus..... 07309/426808
E-Mail:.....pfarramt.weissenhorn@elkb.de
Homepage:..... www.weissenhorn-evangelisch.de

Aktuelles

Hilfsangebote und aktuelle Informationen finden Sie auf unserer homepage: www.weissenhorn-evangelisch.de
Das Pfarrbüro ist zu den üblichen Öffnungszeiten besetzt, allerdings bitten wir um Verständnis, dass der Publikumsverkehr nur eingeschränkt und nach telefonischer Absprache möglich ist.

Corona-Pandemie

Zahlreiche kirchliche Veranstaltungen und Gruppen müssen aufgrund der momentanen Lage vorübergehend eingestellt werden. Es finden im Moment auch keine Chorproben mehr statt. Aufgrund der aktuellen Lage dürfen wir im Moment auch keine Gottesdienste, Taufen, Konfirmationen und Trauungen mehr feiern. Beerdigungen finden weiterhin statt; allerdings mit einer stark begrenzten Teilnehmerzahl. Uns bleibt im Moment nur die Fürbitte und das Gebet für alle Menschen, die im Augenblick um ihre Gesundheit bangen!

Versorgung

Wer in diesen Tagen Schwierigkeiten hat, sich ausreichend mit Lebensmitteln zu versorgen, kann sich gerne an das evangelische Pfarramt werden.
Wir tun alles, was in unserer Macht steht, um hilfsbedürftige Menschen zu unterstützen.

Sozialberatung

Aufgrund der Corona Pandemie finden bis auf weiteres keine offenen Sprechstunden in Weißenhorn statt. Telefonische Beratung in dringenden Fällen unter Tel.: 0176 45552089

Katholische Kirchengemeinden

Pfarreiengemeinschaft Weißenhorn

Osterfest 2020

Findet heuer Ostern statt?
JA
Es wird anders als gewohnt.
Wir feiern, verbunden mit allen,
zu Hause, bei einem Besuch
der geöffneten Kirchen …
Wir setzen Zeichen für das Leben.
Dafür sollen die kommenden
Seiten eine Hilfe sein.
Ich wünsche Ihnen gnadenreiche
Kar- und Ostertage,
wenn Jesus Christus an Ihrer Haus-
oder Herzens-Tür klopft
und mit Ihnen seine Erlösung,
sein Sterben und Auferstehen,
begeht.

LOTHAR HARTMANN
STADTPFARRER

Pfarreiengemeinschaft Weißenhorn

Liebe Christen aus der Pfarreiengemeinschaft Weißenhorn!
Am vergangenen Palmsonntag haben wir mit allen Christen auf der ganzen Welt die Karwoche begonnen. Jesus zieht in Jerusalem ein. Es ist die Stadt Davids, in der er von den Menschen begeistert als der neue König empfangen wird. Die Erwartungen an ihn könnten unterschiedlicher nicht sein. Viele hoffen darauf, dass er die politischen Verhältnisse verändern wird und das alte Reich des großen Königs David wieder aufrichten wird. Doch welche Enttäuschung für jene, die nicht aus dem Glauben heraus eine Veränderung wollen: Jesus kommt – auf einer Eselin geritten – mit einer Handvoll einfacher Menschen, seinen Jüngern. Er zeigt damit: Er ist ein König, aber nicht von dieser Welt. So wird er am Karfreitag dem Pilatus auf dessen Frage nach seinem Königtum antworten. Und so schlägt die Begeisterung des Palmsonntags in wenigen Tagen um. Vom „Hosanna dem König Davids“ hin zum „Kreuzige ihn“!
Diese Kreuzigung Jesu ist der Endpunkt seines etwa drei Jahre dauernden Wirkens in Palästina, um Menschen für den Glauben an Gottes Liebe und Barmherzigkeit jedem einzelnen gegenüber zu gewinnen. Nach menschlichem Ermessen sind sein Weg und seine Ideale damit gescheitert.

Die Darstellung des Karfreitags mit der Kreuzigung Jesu ist auch auf dem zweiten Historienbild in der Stadtpfarrkirche monumental dargestellt.

STADTPFARRKIRCHE: KREUZIGUNG CHRISTI, WANDFRESKO VON ANDREAS MÜLLER, 1875
FOTO: FOTO AUS DEM KIRCHENFÜHRER 2007

Unter Anwesenheit vieler Zuschauer wird Jesus gekreuzigt. Das Bild weist eine eigene Dynamik und Dramatik auf. Im Bild sehen wir Maria, seine Mutter, mit einigen seiner treuen Gefährten und Gefährtinnen sowie Angehörige der jüdischen Oberschicht und Soldaten. Dazu Menschen, die zufällig oder bewusst zur Kreuzigung gekommen sind. Neben Jesus die beiden zum Tode Verurteilten, von denen einer sich in der Todesstunde zu Jesus bekennt. Die ganze Szene ist schon verbunden mit dem Chor der Engel im Himmel.

Der Karfreitag wird jedes Jahr an vielen Orten in der Welt in der Liturgie besonders gefeiert. Denken wir nur an die Via Dolorosa in Jerusalem, auf der Christen den Weg Jesu vom Ort seiner Verurteilung bis hinauf nach Golgotha betend nachgehen. Auch in unseren Pfarrkirchen wird normalerweise das Sterben Jesu in der Liturgie nachempfunden. Die besonderen Umstände der Corona-Krise bestimmen heuer die Feiern von Leiden, Sterben und der Auferstehung Jesu. Dies wird in den kommenden drei Tagen von Gründonnerstag (das letzte Abendmahl), Karfreitag (Leiden und Sterben Jesu) und Karsamstag (Grabesruhe) besonders deutlich. Die Krise dieser Tage durch die Pandemie verbindet uns Christen mit dem Karfreitag Jesu besonders. Durch die schmerzlichen Erfahrungen der Ausgangsbeschränkungen und dem Verbot von gemeinsamen gottesdienstlichen Feiern können wir dieses österliche Triduum heuer nur im eigenen privaten Bereich begehen.

In unserer Pfarreiengemeinschaft gibt es dennoch eine hilfreiche Handreichung, die in den Pfarrkirchen ausliegt und von der schon viele Exemplare mitgenommen wurden, damit zuhause die ganze Karwoche und die sich anschließende Osterwoche in geistlicher Verbundenheit mit allen gut mitverfolgt werden kann.

Der anfangs aufgeführte Meditationstext „Ostern 2020“ ziert die erste Seite dieser Liturgiehilfe. Ebenso haben viele engagierte Christen in unserer Pfarreiengemeinschaft über Social Media Wege gefunden, in einer technischen Vernetzung miteinander zu kommunizieren. Sie alle sind eingeladen, die Impulse über die einzelnen Gruppen und einem eigenen You Tube-Kanal zu verfolgen.

In vier unserer Pfarrkirchen wird am Karfreitag um 15.00 Uhr von einem Priester die Karfreitagsliturgie gefeiert. Ebenso wird in vier Pfarrkirchen am Ostersonntag um 6.00 Uhr die Auferstehung Jesu in der Osterliturgie begangen.

Die Gottesdienste finden unter Ausschluss der Öffentlichkeit statt. Sie, liebe Schwestern und Brüder können sich in dieser Zeit durch die Liturgiehilfe „Ostern 2020“ geistlich mit verbinden.

Wenn in den Tagen von Palmsonntag bis Gründonnerstag Jubel und Wut, Freude und Schmerz eng beieinander liegen, so spüren wir dies auch vom Karfreitag bis Ostern. Wir gehen vom Tod zum neuen Leben hinüber. Hinter dem Kreuz, das auf Golgotha errichtet wurde, dürfen wir schon das österliche Licht erahnen, das die Auferstehung Jesu andeuten möchte. Sein Weg ist nicht gescheitert, seine Ideale bewegen Menschen bis in unsere Tage hinein. Und so spüren wir: Der Glaube will auch in oft so haltlosen Zeiten wie den unseren Halt geben, Kraft und Trost schenken.

So wünsche ich Ihnen allen, dass Sie in diesen Tagen der zu Ende gehenden Fastenzeit eine innerliche Freude über das Osterfest empfinden, und dass diese Freude über die Auferstehung Jesu in Ihrem Leben mehr und mehr zur Gewissheit reift: **Der gekreuzigte Jesus – er ist auch der auferstandene Christus.**

Ich wünsche Ihnen im Namen aller Mitarbeiterinnen und Mitarbeiter unserer Pfarreiengemeinschaft ein gesegnetes und frohes Osterfest

LOTHAR HARTMANN, STADTPFARRER

Öffnungszeiten
der Kirchen unserer Pfarreiengemeinschaft:

Attenhofen:	täglich 9.00 – 18.00 Uhr
Bubenhausen:	täglich 9.00 – 18.00 Uhr
Grafertshofen:	täglich 9.00 – 18.00 Uhr
Weißenhorn:	täglich 9.00 – 18.00 Uhr
Emershofen:	von Karfreitag bis Ostermontag täglich 9.00 – 18.00 Uhr
Hegelhofen:	von Karfreitag bis Ostermontag täglich 9.00 – 18.00 Uhr
Oberhausen:	von Karfreitag bis Ostermontag täglich 9.00 – 18.00 Uhr

Am Ostersonntag können die Gläubigen in allen Pfarrkirchen an der brennenden Osterkerze ihr Osterlicht entzünden und mit nach Hause nehmen.

Öffnungszeiten Pfarrbüro:
Das Pfarrbüro ist bis auf weiteres geschlossen.

Kontakt für Büro und Seelsorger:
07309/92766-0
weissenhorn@bistum-augsburg.de
www.pg-weissenhorn.de

Messintentionen:
Die Messintention, die für die Zeit, in der keine Gottesdienste stattfinden, angegeben wurden, werden gelesen, sobald wieder Gottesdienste gefeiert werden.

Neuapostolische Kirche Vöhringen

Bekanntmachung zur Corona-Pandemie

Einheitliche Maßnahmen in ganz Europa der Neuapostolischen Kirche
Freitag, 10.04.2020, 10.00 Uhr
Zum Gedenken an das Leiden und Sterben Jesu Christi
Dieser Gottesdienst wird über Livestream in die Gebietskirche Süddeutschland gesendet *Fortsetzung auf Seite 14*

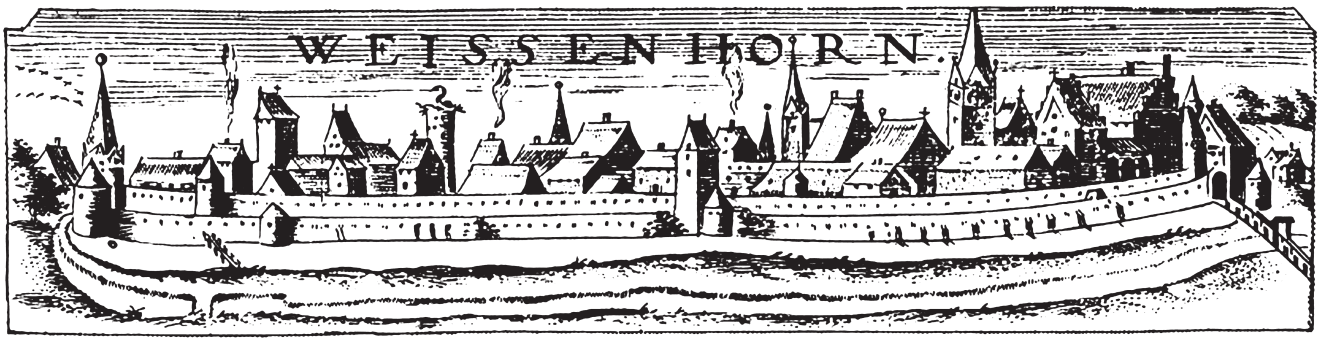

Ein Gebäudeatlas für Weißenhorn

Der ehemalige Stadtbaumeister Burkhard Günther erarbeitet für den Heimat- und Museumsverein einen Gebäudeatlas der Stadt Weißenhorn. Reich bebildert dokumentiert er die Geschichte aller Gebäude von Weißenhorn und gibt spannende Einblicke in die historischen Lebensverhältnisse unserer Stadt.

DENKMALLISTE

Neues Rathaus, dreigeschossiger Walmdachbau, im Kern 1576, Fassade mit Laubengang, 1761; an das Obere Tor angebaut.

Rathaus, dreigeschossiger Walmdachbau, Fassade mit Laubengang; ab ca. 1500 Frühmesshaus, dieses 1576 für den Neubau eines Kraygebäudes abgebrochen, 1761 Neubau anstelle des alten Kraygebäudes von 1576; auf und über die Stadtmauer gebaut, Entwurf Joseph Dossenberger zugeschrieben; an das Obere Tor angebaut. Ab 1856 Nutzung als Rathaus, seit 2009 Leerstand.

um 1500 Frühmesshaus, an die Stadtmauer angelehnt, daher wohl erst nach dem Bau der Stadtmauer hergestellt. Das Frühmesshaus wurde um 1576 abgebrochen und für den Frühmesser ein neues Haus im Wettbach 19 errichtet.

1516 Maister Blasius Adam Caplan zu Weissenhorn, Mittelmesshaus am Kirchhoff

1562 Überlassung des Grundstücks durch Georg Fugger

Tauschbrief zwischen Stadt und Fugger wegen des Frühmesshauses

1576 Im Jahre 1576 erbaute die Stadt nach Abbruch des Frühmesshauses - an die Stadtmauer angelehnt - die sogenannte Kray (frz. craie = Kreide oder frz. crier = ausrufen). In diesem Holzhaus waren oben Wohnungen für den Nachtwächter und für den Türmer.

Anstelle des Mitte des 16. Jh. abgebrochenen Frühmesshauses, dessen Grundstück Georg Fugger 1562 der Stadt überließ, erbaute diese 1576 die sogen. „Kray".

Auszug aus dem Gebäudeatlas: Copyright Burkhard Günther

Um diese Arbeit zu vollenden, müssen aus dem Staatsarchiv Augsburg Kopien von rund 500 Bauplänen beschafft werden. Die Kosten sind erheblich!

Wir laden sie herzlich ein, unterstützen Sie uns mit einer Spende, dieses unschätzbare Projekt für die Geschichte unserer Stadt zu vollenden. Jeder kann davon profitieren! Nach Fertigstellung wird der Gebäudeatlas über Internet für alle zugänglich sein!

Unsere Bankverbindung:

Raiffeisenbank Neu-Ulm/Weißenhorn eG • IBAN DE46 7306 1191 0007 1249 96

Wir danken Ihnen jetzt schon!

Haben Sie Fragen? Dann rufen Sie uns an oder schreiben Sie uns:
Tel.: 07309-7341; E-Mail: info@museumsverein-weissenhorn.de

Sonntag, 12.04.2020, 10.00 Uhr
Gottesdienst zum Hochfest der Auferstehung Jesu Christi
Dieser Gottesdienst wird über Livestream International übertragen.
Stammapostel Jean-Luc Schneider wird diesen selbst durchführen (Aufzeichnung oder zeitversetzte Ausstrahlung je nach Kontinent und Land)

* Über weitere Maßnahmen wird zu gegebener Zeit entschieden und dies in gegebener Art und Weise bekannt gegeben
* hier die links zum Zugang des Livestreams und weiterer Informationen zur Corona-Epidemie
* https://www.nak-sued.de/corona-pandemie/
* https://www.youtube.com/c/NAKSueddeutschland
* www.nak-sued.de

Bei Fragen und für Kontakte stehen wir Ihnen gerne zur Verfügung
Gemeindevorsteher: Christian Arnold,
Tel, 07308-7099118 (Büro)
eMail: arnold.cs@t-online.de
Adresse der Kirche: Industriestraße 15, 89269 Vöhringen
Telefon Sakristei: 07306-33756
Internetadressen: www.nak-memmingen.de (Kirchenbezirk)
www.nak.org (International)

Vereine und Verbände

AWO Ortsverein Weißenhorn

Seniorenrunde findet bis auf weiteres nicht statt

Aufgrund der aktuellen Corona-Pandemie können die geplanten **monatlichen Treffen** der **AWO Seniorenrunde** bis auf Weiteres nicht stattfinden. Zu gegebener Zeit werden wir Sie über weitere Veranstaltungen informieren.

DIE VORSTANDSCHAFT

Imkerverein Weißenhorn

Blumen pflanzen, statt Honig füttern!
Wussten Sie schon ...?
Die EU importiert 200.000 t Honig pro Jahr. Die meisten importierten Honige kommen aus dem „Nicht EU-Ausland" (China, Mexiko, div. andere). Im Ausland ist der Einsatz von Antibiotika zur Bekämpfung von Krankheiten bei Bienenvölkern erlaubt, in Deutschland ist es nicht erlaubt! Durch Einsatz von Antibiotika werden die Bienen im Ausland nicht krank, es befinden sich aber dennoch Krankheitskeime in ihrem Honig. Diese Keime reisen mit den Honiggläsern zu uns. Die Keime sind für Menschen nicht schädlich; doch bekommt eine unserer kleinen Biene einen ausländischen Honig zum „schlecken", kann sie ernsthaft krank werden. Unter Umständen erkrankt das ganze Bienenvolk und kann sterben. Deshalb bitten wir alle Naturfreunde, Bienenretter und alle die helfen wollen:

1. 1. Füttern Sie Bienen niemals Honig! Sie helfen den Bienen viel mehr, indem Sie einen kleinen Blühstreifen im Garten pflanzen! Dann sammeln die Bienen Nektar und Pollen das ist natürlich und artgerecht!
2. 2. Spülen Sie ihre Honiggläser aus, bevor diese im Altglascontainer landen (damit sich auch dort keine Bienen selbst bedienen können).

Tipp - Nachhaltigkeit: Bringen Sie die gespülten Honig-Gläser zu einem Imker – der verwendet Sie wieder! Und wenn Sie schon mal da sind, nehmen Sie doch ein „Gläschen" regionalen Honig mit. Sie werden staunen wie lecker er schmeckt!

Wir vom Imkerverein Weißenhorn und unsere summenden Bienen bedanken uns bei Ihnen!

Katholische Arbeitnehmerbewegung

Veranstaltungen im April

Liebe KAB-Mitglieder,
aufgrund der derzeitigen Situation zum Corona-Virus und den damit verbundenen Vorgaben und Einschränkungen, sind natürlich auch alle Veranstaltungen des KAB-Ortsverbandes im April – und teilweise auch anfangs Mai - abgesagt. Wo eine Verschiebung auf einen späteren Zeitpunkt möglich ist, werden wir rechtzeitig informieren. Diese Schutzmaßnahmen dienen zum einen dazu, den einzelnen vor einer Ansteckung zu schützen und zusätzlich helfen diese mit, die Ausbreitung des Virus zu verhindern bzw. zu verlangsamen. Wir bedauern sehr, dass unsere Veranstaltungen nicht stattfinden können, aber die gesundheitliche Sicherheit geht selbstverständlich vor.
Neben den verschiedenen Hilfsangeboten in der Stadt Weißenhorn (siehe hierzu auch die letzten beiden Weißenhorner Stadtanzeiger), können Sie sich gerne auch beim Ortsverband der KAB melden. Wer Hilfe benötigt, Fragen hat oder einfach nur einen Ansprechpartner braucht, kann sich gerne telefonisch oder per e-mail an mich wenden.
Wir werden das alles überstehen, auch wenn uns ein wichtiger Punkt der KAB – die Gemeinschaft – derzeit abhanden gekommen ist. Behalten Sie trotz der derzeitigen Lage die Ruhe und die Zuversicht. Bleiben Sie solidarisch und vor allem gesund!

REINHOLD REIBL

Katholischer Deutscher Frauenbund

Betstunde am Gründonnerstag zuhause

Wir gedenken am **Gründonnerstagabend** in einer häuslichen Betstunde der Liebe und des Leidens Jesu - seiner Einsamkeit am Ölberg , aber auch seines Vertrauens trotz aller Angst. Wir laden ein, **um 21 Uhr in aller Stille zuhause** im Licht einer Kerze zu beten. So können wir trotz dieser schwierigen Krisenzeit im Gebet vereint sein wie es schon lange in unserem Frauenbund Tradition ist, um Trost und Kraft zu finden. Als Gebete schlagen wir vor: GL 809 „Bonum est confidere"(Es ist gut, auf den Herrn zu vertrauen) - ein persönliches Dankgebet – ein persönliches Bittgebet – das uns alle vereinende „Vaterunser" - sowie zum Abschluss GL 453 „Bewahre uns Gott, behüte uns Gott, sei mit uns auf unseren Wegen". Bleiben wir in Geduld, Liebe und Hoffnung, wie Papst Franziskus am Palmsonntag sagte, weiter gemeinsam auf dem Weg. Wir wünschen Ihnen eine gesegnete Kar-und Osterzeit.

C.OBERHAGEMANN, THEA SAUTER

Impressum

Weißenhorner Stadtanzeiger

Amts- und Mitteilungsblatt der Stadt Weißenhorn mit den Stadtteilen Asch, Attenhofen, Biberachzell, Bubenhausen, Emershofen, Grafertshofen, Hegelhofen, Oberhausen, Ober- und Unterreichenbach, Wallenhausen,Weißenhorn

Der Weißenhorner Stadtanzeiger erscheint wöchentlich jeweils freitags und wird kostenlos an alle erreichbaren Haushalte des Verbreitungsgebietes verteilt.

- Herausgeber:
  Stadt Weißenhorn, vertreten durch den Ersten Bürgermeister
  Dr. Wolfgang Fendt, Schlossplatz 1, 89264 Weißenhorn,
  Tel. 07309/84-0, Fax 07309/84-50
- Druck und Verlag:
  LINUS WITTICH Medien KG,
  Peter-Henlein-Straße 1, 91301 Forchheim, Telefon 09191/7232-0
- Verantwortlich für den amtlichen Teil:
  Die Leiterin Haupt- und Personalamt Melanie Müller,
  Schlossplatz 1, 89264 Weißenhorn für Veröffentlichungen Dritter wie:
  Kirchliche Nachrichten,
  Vereinsnachrichten die jeweiligen Einsender
  für den Anzeigenteil:
  Christian Zenk in LINUS WITTICH Medien KG
- Im Bedarfsfall Einzelexemplare durch den Verlag zum Preis von € 0,40 zzgl. Versandkostenanteil.

Für Textveröffentlichungen gelten unsere Allgemeinen Geschäftsbedingungen. Namentlich gekennzeichnete Artikel geben nicht unbedingt die Meinung der Redaktion wieder. Für Anzeigenveröffentlichungen und Fremdbeilagen gelten die Allgemeinen Geschäftsbedingungen und die z. Z. gültige Anzeigenpreisliste. Für nicht gelieferte Zeitungen infolge höherer Gewalt oder anderer Ereignisse kann nur Ersatz des Betrages für ein Einzelexemplar gefordert werden. Weitergehende Ansprüche, insbesondere auf Schadenersatz, sind ausdrücklich ausgeschlossen.

TSV 1847 Weißenhorn e.V.

WIR KAUFEN FÜR SIE EIN, DAMIT SIE DAHEIM BLEIBEN KÖNNEN!

Unser Kontakt lautet
Mittwoch und **Freitag**
14:00 - 15:30 Uhr

0 73 09/ 77 11

TSV Weißenhorn 20 16 Handball

www.Traumurlaub-See.de

In eigener Sache:

Für den Fall, dass Ihr Mitteilungsblatt wegen des **Corona-Virus**' nicht oder nur eingeschränkt hergestellt oder verteilt werden kann, haben wir alle Inhalte online freigeschaltet.

➜ Nutzen Sie diese Möglichkeit unter: **OL.WITTICH.DE**

Isolation zu Hause

3 Steps und du bleibst psychisch gesund!

1 Konsumiere weniger Nachrichten!

Bring dich nur **ein-** bis **zweimal täglich** auf den neusten Stand. Nutze verlässliche Quellen wie WHO, Behörden oder die App meinOrt von LINUS WITTICH.
Denn: Ständiger Nachrichtenkonsum kann verunsichern.

2 Strukturiere den Alltag!

Sprich mit **Freunden und Familie** per Telefon oder Chat. Kümmere dich um deine **Hobbys.** Bewege dich.
Denn: Es fühlt sich gut an, etwas zu tun.

3 Denke positiv!

Sei kreativ und mache Dinge, die du sonst nicht tust. Versuch das positive in der Krise zu sehen.
Denn: Es hilft, neue Situationen als Chance zu sehen.

LINUS WITTICH Medien KG | Peter-Henlein-Str. 1 | 91301 Forchheim | www.wittich.de

LINUS WITTICH

Lokal informiert. Druck. Internet. Mobil.

Ich bin für Sie da...

Josef Mayr

Ihr Regionalverkaufsleiter vor Ort

Wie kann ich Ihnen helfen?

Mobil: 0177 9159856

Tel.: 08238 5085557 • Fax. 08238 5085558
j.mayr@wittich-forchheim.de
www.wittich.de

Anzeigenwerbung | Beilagenverteilung | Drucksachen

LINUS WITTICH.

Unser Service auf einen Blick.

Haben Sie Fragen unabhängig von einer Anzeigenschaltung?
Dann sind unsere weiteren Servicebereiche gerne für Sie da!*

Tel.-Nr. 09191 7232-

Angelegenheit	Durchwahl
Abonnements vertrieb@wittich-forchheim.de	**-35 / -17**
Aufträge/Rechnungen anzeigen@wittich-forchheim.de	**-13 / -20**
Mahnungen fakturierung@wittich-forchheim.de	**-13 / -20**
Privatanzeigen service@wittich-forchheim.de	**-25 / -31**
Redaktion redaktion@wittich-forchheim.de	**-25 / -31**
Reklamation bzgl. Verteilung	
- Blätter A – M	**-40**
- Blätter N – Z	**-27**
reklamation@wittich-forchheim.de	
Allgemeine Servicefragen service@wittich-forchheim.de	**-0**

Viele weitere Informationen finden Sie auch online unter: **www.wittich.de**

*Telefonische Geschäftszeiten:
Mo. - Do. 7.30 – 16.30 Uhr, Fr. 7.30 – 13.30 Uhr

Foto: stockpics - Fotolia

© industrieblick - stock.adobe.com

Mobile Jobsuche einfach & schnell

Die LINUS WITTICH Jobbörse

1. Mit dem Smartphone QR-Code scannen oder im Internet-Browser die Adresse: **wittich.de/jobboerse** aufrufen.
2. Im Suchfeld gewünschten Job, Ort oder Unternehmen abfragen.
3. Stellenangebot auswählen.
4. Bewerbungsart wie z.B. Telefon, E-Mail oder WhatsApp auswählen. (Die Bewerbungsarten stehen als Symbole unter der Anzeige)
5. Abschicken oder Anrufen ... und schon fertig.

Mit einem Klick zum Job

Scan me

Für Arbeitgeber:

Sie sind auf der Suche nach neuen Mitarbeitern?

Erreichen Sie potentielle Mitarbeiter jetzt noch besser mit unserer Jobbörse.

Josef Mayr
Tel. 08238 5085557
Mobil 0177 9159856
E-Mail j.mayr@wittich-forchheim.de

Monika Lytwysczenko
Tel. 0821 65093475
Mobil 0177 9159844
E-Mail monika.L@wittich-forchheim.de

Margit Walter
Tel. 08291 1454750
Mobil 0177 9159839
E-Mail m.walter@wittich-forchheim.de

Alfred Wallon
Tel. 0821 71007741
Mobil 0151 15236001
E-Mail a.wallon@wittich-forchheim.de

jobboerse@wittich.de • www.wittich.de/jobboerse

facebook.com/jobboerseLW powered by ALPHAJUMP

anzeigen.wittich.de

Baugrundstück von Privat ohne Makler gesucht. Ab 350m² bis 5.000 m². Gerne auch mit Altbestand. Kontakt 0172-9041100

Wohnanlage In der Stadtinsel, Gabelsbergerstr. 27, Weißenhorn. 2- bis 3 Zimmer-WHG im betreuten Wohnen zu mieten oder zu kaufen gesucht. Zuschriften gerne an: mail@uteschlierf.de oder per sms 0176 - 878 30 636

Mobile Jobsuche einfach & schnell
Die LINUS WITTICH Jobbörse

wittich.de/jobboerse

powered by ALPHAJUMP

- Mobil verfügbar
- Erhöhte Reichweite
- Vereinfachter Bewerbungsprozess
- Bessere Organisationsmöglichkeiten dank digitalisierter Bewerbungsunterlagen

Seien Sie dabei und erreichen Sie potentielle Arbeitnehmer jetzt noch besser mit unserem Karriereportal.

www.wittich.de/jobboerse

Ihre neue private Kleinanzeige

schon ab 5,- €

5-Zimmer-Wohnung in Musterhausen zu vermieten. 90 qm, Zentralheizung, Balkon, Dachterrasse, Kellerabteil. Einbauküche mit E-Geräten vorhanden. Garten, Garage und kleine Werkstatt. Miete 5,- EUR/qm, zzgl. NK. Tel. 01234/567890

MUSTER

*Muster mit 225 Zeichen und Zusatzoption „Rahmen".

Gehen Sie gleich auf www.wittich.de/Objekt2146 und geben Sie diese dort online auf.

Oder füllen Sie dieses Formular aus und schicken Sie es an uns.

Bitte beachten: **NICHT** für Geschäftsanzeigen/Familienanzeigen (Danksagungen, Grüße usw.)

Wichtiger Hinweis: Bitte beachten Sie beim Ausfüllen der Felder, dass hinter jedem Wort, jeder Zahl, jedem Satzzeichen ein Kästchen als Zwischenraum frei bleibt.

➤ Bis hierher für 5,- € inkl. MwSt.

➤ Bis hierher für 10,- € inkl. MwSt.

☐ **Chiffre:** Achtung! Für die Zusendung der Zuschriften fällt eine einmalige Gebühr von 5,- € an.

☐ **Anzeige mit Rahmen.** Der Rahmen kostet 5,- € zusätzlich.

Bitte geben Sie Ihre genaue Anschrift an.

.....
Name / Vorname

.....
Straße / Hausnummer

.....
PLZ / Ort

Wünschen Sie Bankeinzug, geben Sie Ihre Bankverbindung an oder legen Sie Ihrer Bestellung Bargeld bei.

☐ **Bankeinzug** ☐ **Bargeld liegt bei**

SEPA-Lastschrift-Mandat Gläubiger-ID: DE1302600000116620

Ich/Wir ermächtige/n die LINUS WITTICH Medien KG, eine einmalige Zahlung in Höhe des aus obigem Auftrag resultierenden Gesamtbetrags von meinem/unserem Konto mittels Lastschrift einzuziehen. Zugleich weise ich mein/weisen wir unser Kreditinstitut an, die von LINUS WITTICH Medien KG auf mein/unser Konto gezogene Lastschrift einzulösen. Die Mandatsreferenz wird separat mitgeteilt. Hinweis: Ich kann/wir können innerhalb von acht Wochen, beginnend mit dem Belastungsdatum, die Erstattung des belasteten Betrages verlangen. Es gelten dabei die mit meinem/unserem Kreditinstiut vereinbarten Bedingungen.

IBAN **DE** | | | | | | | | | | | | | | | | | | | | |

Ihre hiermit übermittelten Daten werden nur zur Erfüllung des Auftrages verwendet und gem. den gesetzlichen Vorschriften gespeichert. Ihre Anzeige ist auch über den Erscheinungstag hinaus in unserem Online-Portal zu finden.

....
Datum **Unterschrift**

Senden Sie alles an:
LINUS WITTICH Medien KG, Kleinanzeigen - Postfach 223, 91292 Forchheim, Fax 09191 7232-30 oder online unter:
www.wittich.de/Objekt2146

Wir sind auch in Corona-Zeiten für Sie da !

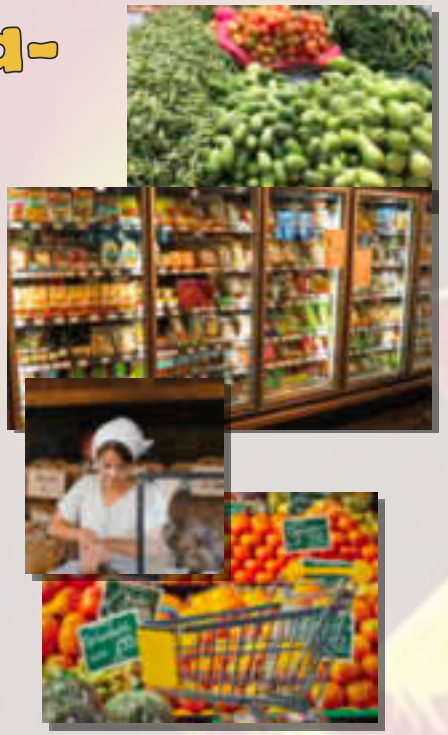

Mittagstisch

von Mo.- Fr. 11.30 - 13.30 Uhr
Vorbestellung möglich unter 07309/426710 ab 10 Uhr.

Eis & Kuchen zum Mitnehmen

So. + Feiertag von 13 - 17 Uhr
Vorbestellung möglich unter
07309/426710 ab 10 Uhr.

S'Eulen Café

www.eulencafe.de · 07309 426710 · Weißenhorn

Wichtige Mitteilung

Liebe Gäste unseres Hauses,
auf Grund der Vorschriften des bayrischen Staatsministeriums hat unser Lokal bis auf Weiteres nur noch von

11 Uhr bis 14 Uhr und
von 17 Uhr bis 22 Uhr

geöffnet. Alle Gerichte nur zum Mitnehmen.
Bei größeren Bestellungen liefern wir auch gerne.

Kaiser-Karl-Straße 20, 89264 Weißenhorn
Telefon 07309/428768

Bleiben Sie gesund!
Das wünscht euch
Ihr Bella-Italia-Team

EXKLUSIVER Home-Lieferservice

Wir haben wieder geöffnet!
Mo. - Fr. von 9.00 - 13.00 Uhr
Sa. von 8.00 - 12.00 Uhr
mit eingeschränktem Sortiment
Wir sind für euch da.

Wir sind telefonisch für Sie erreichbar unter Tel. **07309-5901** oder per Mail **citypapeterie-weissenhorn@t-online.de**

Dann kontaktieren Sie uns, wir schicken es Ihnen gerne nach Hause.

Auch Geschenke für den Osterhasen, z. B. Schulranzen, Schulrucksäcke oder Zubehör schicken wir Ihnen gerne nach Hause.

CITYPAPETERIE
WEISSENHORN ILLERTISSEN

Hauptstraße 3 | Weißenhorn
Tel. 07309 - 5901

Hauptstraße 17 | Illertissen
Tel. 07303 - 902057

Die beliebtesten Gerichte aus unserer GenussKüche „to-go“ oder als Lieferung!

Speisekarte: ww.neumaiers-landhotel.de

Unser Service für Sie!

Bestellungen per **Telefon (07309 / 42 97 - 0)** oder per **WhatsApp (0173/8737579)**

Lieferservice ab 30 Euro Bestellwert in und um Weißenhorn und Pfaffenhofen
Bezahlung bei Anlieferung in bar oder vorab per paypal: info@neumaiers-landhotel.de

Gutscheine bestellen über Telefon oder WhatsApp
Bezahlung über paypal oder per Überweisung (Rechnung wird übersandt);
Versand per Post

Neumaiers Hirsch; Römerstr. 31; 89264 Weißenhorn-Attenhofen

WEISSENHORN · ATTENHOFEN
Neumaiers Hirsch
Braugasthof & Hotel

WIR MÜSSEN UNSERE LÄDEN LEIDER GESCHLOSSEN HALTEN ABER SIND IMMER NOCH FÜR SIE DA!

MELANIE LÖFFLER FOTOGRAFIE

UNSERE SERVICES
- TELEFONBERATUNG
- EIGENE ZUSTELLUNG
- PRODUKTAUFNAHMEN
- AUSBELICHTUNG VON FOTOABZÜGEN

KONTAKT
Mo - Fr. 9 - 17 Uhr | www.melanieloeffler.de 07309/9141894

HINTRÄGER Weinfachhandel Weißenhorn

UNSERE SERVICES
- TELEFONBERATUNG
- EIGENE ZUSTELLUNG
- DRIVE IN MIT KOFFER-RAUMSERVICE

KONTAKT
Do. + Fr. 10 - 18 Uhr, Sa. 10 - 12 Uhr | www.weinfachhandel-hintraeger.de 07309/2457 017672458073

WIRTH HOME

UNSERE SERVICES
- TELEFONBERATUNG
- LIVECHAT - BERATUNG
- EIGENE ZUSTELLUNG
- POSTVERSAND
- ONLINEANGEBOTE

KONTAKT
Mo - Sa. 7.30 - 13 Uhr oder nach Vereinbarung | www.wirth-homecompany.de 07309/96340

CITYPAPETERIE

UNSERE SERVICES
- TELEFONBERATUNG
- EIGENER VERSAND
- POSTVERSAND

KONTAKT
Mo - Fr. 9 - 16 Uhr, Sa. 9 - 13 Uhr | citypapeterie-weissenhorn@t-online.de 07309/5901

RÜDIGER WENGLER RENOVIERUNG

UNSERE SERVICES
- TELEFONBERATUNG
- WEITERHIN WERKSTATT UND MONTAGE
- VOR ORT TERMINE

KONTAKT
Mo - Fr. 7.30 - 18 Uhr | www.rw-renovierung.de 07309/428902

WERNER BLUM Insektenschutz Manufaktur

UNSERE SERVICES
- TELEFONBERATUNG
- BERATUNG VOR ORT
- PRODUKTION & MONTAGEN

KONTAKT
Mo - Fr. 8 - 12 Uhr, Mo. - Do. 13.30 - 16 Uhr | www.werner-blum.de 07306/6286

Shoenedinge

UNSERE SERVICES
- TELEFONBERATUNG
- EIGENE ZUSTELLUNG
- INSTA SHOPPING: (SCHÖNE DINGE AUF INSTA ANSEHEN UND DIREKT BESTELLEN)

KONTAKT
jederzeit | www.shoenedinge.net 0171/3306882

Evelyn Bühler Atelier für Schmuck & Uhren Trauringe

UNSERE SERVICES
- TELEFONBERATUNG
- EIGENE ZUSTELLUNG
- POSTVERSAND

KONTAKT
Mo - Fr. 9 - 17 Uhr, Sa. 9 - 13 Uhr | www.evelyn-buehler.de 07309/9296740

INTERSPORT WOLF

UNSERE SERVICES
- TELEFONBERATUNG
- LIVECHAT - BERATUNG
- POSTVERSAND
- 24H LIEFERSERVICE

KONTAKT
Mo - Fr. 9 - 17 Uhr, Sa. 10 - 14 Uhr | www.intersport-wolf.de 07309/3051

WOLF DAS SCHUHHAUS seit 1892 Ehemaliges Schuhhaus HOPP

UNSERE SERVICES
- TELEFONBERATUNG
- LIVECHAT - BERATUNG
- POSTVERSAND
- 24H LIEFERSERVICE

KONTAKT
Mo - Fr. 9 - 17 Uhr, Sa. 10 - 14 Uhr | www.intersport-wolf.de 07309/3051

AUTOHAUS WIELÄNDER GmbH

UNSERE SERVICES
- TELEFONBERATUNG
- WERKSTATT OFFEN
- HOL- UND BRING SERVICE
- TEILEVERKAUF TELEFONISCH
- UNFALL UND PANNENSERVICE

KONTAKT
Mo. - Fr. 8 - 17 Uhr | www.autohaus-wieländer.de 07309/96980

Neumaiers Hotel

UNSERE SERVICES
- LIEFERSERVICE
- SPEISEN TO GO
- FOODTRUCK AM REWE IN WEIßENHORN

KONTAKT
Mo. - So. 11 - 21Uhr | www.neumaiers-landhotel.de 07309/42970 Whatsapp: 01738737579 Paypal: info@neumaiers-landhotel.de

wein Galerie

UNSERE SERVICES
- TELEFONBERATUNG
- EIGENE ZUSTELLUNG

KONTAKT
Mo - Fr. 10 - 12 Uhr, Sa. 9 - 12 Uhr | www.weingallerie-in-weissenhorn.de 07309/41722 01629757187

Mohnblume Blumen & mehr Anni Stetter

UNSERE SERVICES
- TELEFONBERATUNG
- EIGENE ZUSTELLUNG

KONTAKT
Mo. - Fr. 8.30 - 12.30 Uhr, 14 - 18.30 Uhr, Sa. 8 - 12.30 Uhr | www.mohnblume-weissenhorn.de 07309/41722 01629757187

Schlegelsche Buchhandlung

UNSERE SERVICES
- TELEFONBERATUNG
- EIGENE ZUSTELLUNG
- POSTVERSAND
- ONLINEBESTELLUNGEN

KONTAKT
Mo - Fr. 10 - 15 Uhr, Sa. 10 - 13 Uhr | www.schlegelsche.de 07309/7636

ZUSAMMENHALTEN IN WEIßENHORN

Unterstützt durch LINUS WITTICH Medien

Fliesen- und Natursteinverlegung

Andreas Sauer
Meisterbetrieb

Jägerweg 22, 89297 Roggenburg-Schießen
Tel: (0 73 00) 9213 71, Fax 92 13 72, Handy 0177 / 4924639

Merkle GmbH

✓ Zimmerei ✓ Innenausbau
✓ Dachfenster ✓ Dachsanierung

89264 Weißenhorn
OT Biberachzell
Weißenhorner Str. 4

Tel. 07309 3166
www.zimmerei-merkle.de

VELUX Geschaffter Betrieb

Kutter

Siemensstr. 2
89264 Weißenhorn
Tel. 07309/2019
Fax. 07309/41181

- Schlosserei
- Stahlbau
- Edelstahldesign
- Kunstschlosserei
- Tore
- Zäune
- Verglasungen
- Carports
- Balkone
- Geländer
- Handläufe
- Treppen

Rufen Sie uns an, wir beraten Sie gerne.

www.kutter-metall-design.com

Kanal-Rohrreinigung GmbH
MANFRED WÖRTZ
Verstopfte Abflussrohre?

- Dichtheitsprüfung
- Reinigung von Öl-Fettabscheidern
- Grubenentleerung
- Kanalrohr-TV-Inspektion ab DN40
- Sondermüllentsorgung
- Rohrortung

Der Kanal- und Rohrreiniger in Ihrer Nähe
• schnell • sauber • preiswert

24-Std.-Service auch an Sonn- u. Feiertagen
89250 Senden ▪ Tel. 07307 33902

Michael Schölzel

Spenglerei
Sanitäranlagen
Heizungsanlagen
Solaranlagen

Elbestraße 20
89264 Weißenhorn
Telefon 07309 429240
Mobil 0172 7614559
Fax 07309 928933
www.Michael-Schoelzel.de
info@Michael-Schoelzel.de

VERTRAGSPARTNER GTÜ

Unfallschaden?

Kommen Sie zu Ihrem Recht mit dem Schadengutachten vom freiberuflichen Kfz-Sachverständigen.

Informieren Sie sich im Schadensfall unverbindlich bei uns.

Ihr GTÜ-Partner
Ingenieurbüro Macho
Benzstraße 3
89264 Weißenhorn
Fon: 07309-4014670

Öffnungszeiten
Mo–Fr: 09:00 – 12:00
13:00 – 18:00
Sa: 09:00 – 12:00

ANGEBOT
DER WOCHE
14.04. BIS 18.04.

Stötter
IMMER DAS BESTE!

GULASCH GEMISCHT mager & saftig	100g | 1,42€
LEBERKÄSE FEIN - ROH zum selber Backen	100g | 0,95€
CHAMPIGNONLYONER gespickt mit kleinen Champignonköpfen	100g | 1,25€
SCHWARZWÄLDER SCHINKEN perfekte Ergänzung zum Spargel	100g | 1,68€
STILFSER BERGKÄSE Südtiroler Schnittkäse mit 50 % Fett i.Tr.	100g | 1,42€

FROHE OSTERN!
Familie Stötter und das gesamte Stötter-Team wünscht Ihnen ein frohes Osterfest!

Stammhaus in der Memmingerstr. 16 · 89264 Weißenhorn
Filiale im Rewe-Markt · Herzog-Georg-Str. 4
www.metzgerei-stoetter.de

WITTICH MEDIEN

LINUS WITTICH
Lokal informiert. Druck. Internet. Mobil.

Anzeige online aufgeben
wittich.de/geburtstag
Gerne auch telefonisch unter Tel. 09191 7232-0

Eine Veröffentlichung der **WITTICH Medien KG** Foto: fotolia.com / lightwavemedia